Power BI

Déployer des données optimisées

DataBird

Sommaire

Déployer des données optimisées

1. Introduction à Power BI Services
2. Publication de ton rapport
3. Autour de ton rapport
4. Création de dashboard
5. Sécurisation de ton rapport
6. Optimisation de ton rapport
7. Rapports paginés

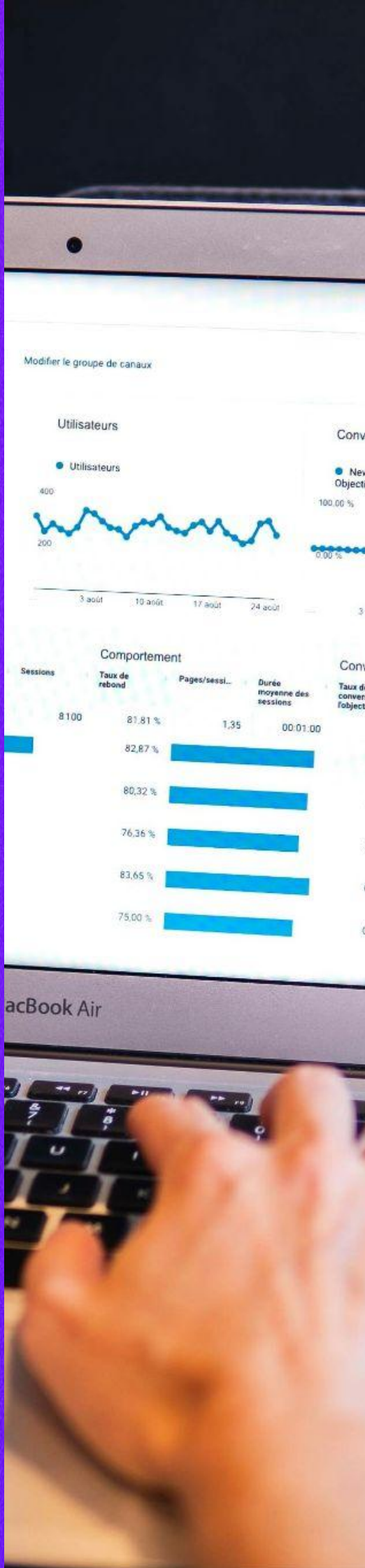

1. Introduction à Power BI Services

Power BI Services est le service en ligne où tu pourras partager tes rapports et collaborer sur la création de nouveaux rapports :

- Le service fonctionne autour d'espaces de travail (ou workspaces) dans lesquels tu pourras ajouter les collaborateurs que tu souhaites.
- Tu peux, et dois, choisir le bon droit d'accès pour les collaborateurs que tu ajoutes à ton workspace.

Retrouve ci-dessous les différents droits que tu peux attribuer aux personnes que tu ajoutes au workspace.

Capability	Admin	Member	Contributor	Viewer
Update and delete the workspace.	✓			
Add or remove people, including other admins.	✓			
Allow Contributors to update the app for the workspace.	✓			
Add members or others with lower permissions.	✓	✓		
Publish, unpublish, and change permissions for an app.	✓	✓		
Update an app.	✓	✓	If allowed [1]	
Share items in apps, including semantic models.[2]	✓	✓		
Allow others to reshare items.[2]	✓	✓		
Feature apps on colleagues' home.	✓	✓		
Manage semantic model permissions.[3]	✓	✓		
Feature dashboards and reports on colleagues' home.	✓	✓	✓	
Create, edit, and delete content, such as reports, in the workspace.	✓	✓	✓	
Publish reports to the workspace, and delete content.	✓	✓	✓	
Create a report in another workspace based on a semantic model in this workspace.[3]	✓	✓	✓	
Copy a report.[3]	✓	✓	✓	
Create metrics that's based on a semantic model in the workspace.[3]	✓	✓	✓	
Schedule data refreshes via the on-premises gateway.[4]	✓	✓	✓	
Modify gateway connection settings.[4]	✓	✓	✓	
View and interact with an item.[5]	✓	✓	✓	✓
Read data that's stored in workspace dataflows.	✓	✓	✓	✓

DataBird 2024 ©copyright

2. Publication de ton rapport

Pour publier ton rapport, il te suffit de cliquer sur le bouton « Publier » en haut à droite de l'écran principal de ton rapport sur Power BI Desktop.

Porte ton attention sur les points suivants avant de publier :

- Veille à masquer les pages que tu ne souhaites pas montrer à tes utilisateurs.
- Veille à conserver l'état des filtres comme tu souhaites que les utilisateurs le visualisent lorsqu'ils ouvrent pour la première fois ton rapport.
- Veille à choisir un nom explicite. Une fois choisi, tu ne pourras pas le modifier dans Power BI Services

3. Autour de ton rapport

- Dans Power BI Services, tu as accès à une option permettant de visualiser les métriques d'utilisation de votre rapport.
- Tu peux également t'abonner à un rapport (recevoir des alertes par e-mail).
- Tu peux créer une application permettant de rassembler plusieurs rapports Power BI en une visualisation unique.

4. Création de dashboard

De façon similaire à une application, le dashboard va te permettre de rassembler des informations contenues dans des rapports Power BI différents au sein d'une même visualisation.

Deux différences principales par rapport à une application :

- Tu peux sélectionner seulement des visuels au sein d'un rapport Power BI, et non le rapport entier (le dashboard est plus modulable).
- Tu peux paramétrer des alertes se déclenchant lorsqu'un seuil d'un des visuels est dépassé (le dashboard est plus actionnable).

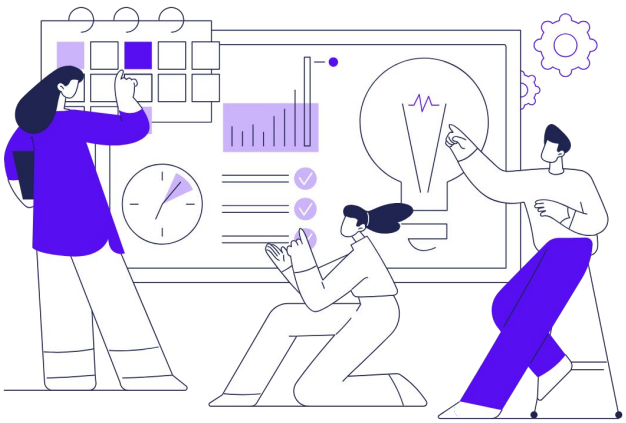

DataBird 2024 ©copyright

5. Sécurisation de ton rapport

Tu peux sécuriser ton rapport en restreignant l'accès à certaines informations pour certains des utilisateurs :

Via la RLS (Row-Level Security) tu peux créer un rôle permettant de restreindre l'accès à certaines valeurs d'une colonne.

Via la OLS (Object-Level Security) tu peux créer un rôle permettant de restreindre l'accès à des colonnes et/ou des tables entières.

La configuration de l'OLS s'opère via un outil externe qui s'appelle Tabular Editor (téléchargeable ici : https://www.sqlbi.com/tools/tabular-editor/)

Tu peux assigner des membres du workspace aux rôles que tu as créés sur Power BI Services.

6. Optimisation de ton rapport

Utilise l'outil Performance Analyzer pour analyser la performance de ton rapport

Pour quantifier les temps de réponses de ton visuel, tu dois te débarrasser du cache qui peut fausser l'analyse. Pour ce faire, créés une page blanche lors de l'ouverture de ton rapport avant de lancer Performance Analyzer.

Tu peux également télécharger DAX Studio pour analyser tes requêtes DAX (https://daxstudio.org/).

Voici quelques repères que tu peux suivre :

- Un visuel mettant plus de 5 secondes avant de s'afficher présente des opportunités d'optimisation de performance.
- Une requête DAX mettant plus de 120ms avant de se compléter présente des opportunités d'optimisation de performance.
- Si le paramètre mettant le plus de temps à se charger est « Autre » alors le problème de performance vient probablement d'une surcharge de visuels dans ton rapport.

DataBird 2024 ©copyright

7. Rapports paginés

Un rapport paginé est un objet se créant dans Power BI Services te permettant de créer un tableau basé sur les données d'un Dataset publié.

- Tu peux formater ton rapport paginé comme tu le souhaites (image, texte, etc.)
- Tu peux exporter ton rapport paginé suivant le format que tu souhaites (pdf, ppt, excel, etc.)

Un cas d'usage intéressant. Tu peux lier les rapports paginés à des connecteurs Power Automate pour pouvoir planifier un envoi automatique d'e-mail basé sur des données d'un rapport Power BI publié.

DataBird 2024 ©copyright

DataBird

DataBird 2024 ©copyright